# CASIO DT-930
# 棚卸マニュアル

BCPOS ver5.2　在庫管理オプション

RETAIL & PC-POS SOLUTION
BUSICOM
www.busiom.co.jp

2014/10/22

# 目次

P- 2 ・・・■ 設定マニュアル ■
P- 3 ・・・DT-930ドライバーインストーラーの場所
P- 4 ・・・DT-930ドライバーのインストール
P- 5 ・・・転送ソフトウェアインストーラーの場所
P- 6 ・・・転送ソフトウェアのインストール
P- 7 ・・・転送ソフトウェアの設定
P- 8 ・・・BCPOS ハンディ(DT-930)機種設定

P-10 ・・・■ CASIO DT-930 棚卸 運用マニュアル ■
P-11 ・・・マスタの受信(BCPOS → ハンディ) - ①
P-12 ・・・マスタの受信(BCPOS → ハンディ) - ②
P-13 ・・・BCPOS 棚卸開始
P-14 ・・・在庫の読取り (棚卸 DT-930)
P-15 ・・・在庫データの履歴呼出し/修正・削除
P-16 ・・・① 在庫データの転送 - ①
P-17 ・・・① 在庫データの転送 - ②
P-18 ・・・② 差分調整 (棚卸中の変動在庫数調整)
P-19 ・・・③ 棚卸一覧 (理論在庫と実在庫の比較)
P-20 ・・・④ 棚卸締処理 (実在庫の反映)
P-21 ・・・実棚修正/追加 (棚卸データ修正)
P-22 ・・・実棚確認 (ハンディデータの確認)
P-23 ・・・ハンディメンテナンス (棚番運用時等)
P-24 ・・・帳票関連-①
P-25 ・・・帳票関連-②
P-26 ・・・サポート

# 設定マニュアル

DT-930用 ドライバ編

DT-930 転送ソフト編

BCPOS 機種設定 (DT-930)編

BCPOS ver5.2　在庫管理オプション

RETAIL & PC-POS SOLUTION
BUSICOM
www.busiom.co.jp

# DT-930ドライバーインストーラーの場所

DT-930のドライバー用インストーラーはBCPOSフォルダ内「TOOL」フォルダにあります。
下記を参照して「SetupUSBIrDA.exe」を起動してください。

① Windows スタートメニュー＞「コンピューター」

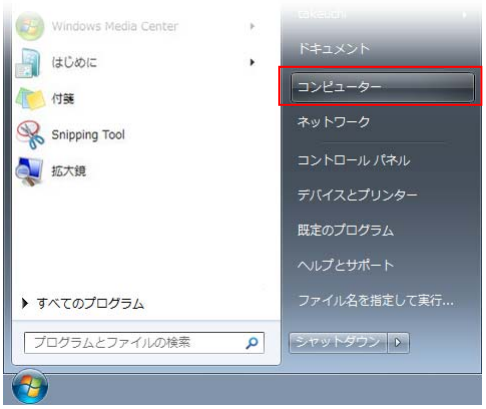


② コンピューター＞「ローカルディスク(C:)」

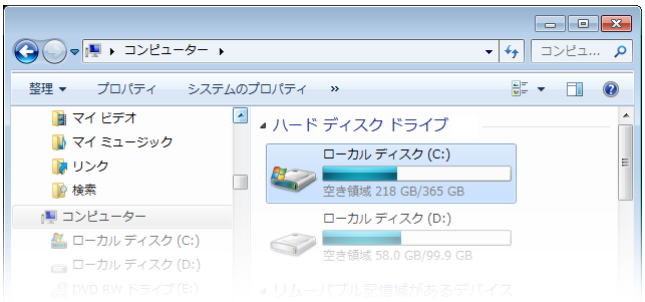


③ ローカルディスク(C:)＞「BCPOS」

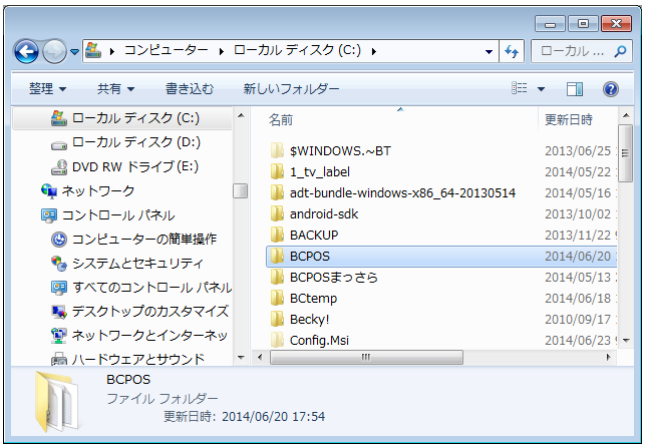


④ BCPOSフォルダ＞「TOOL」

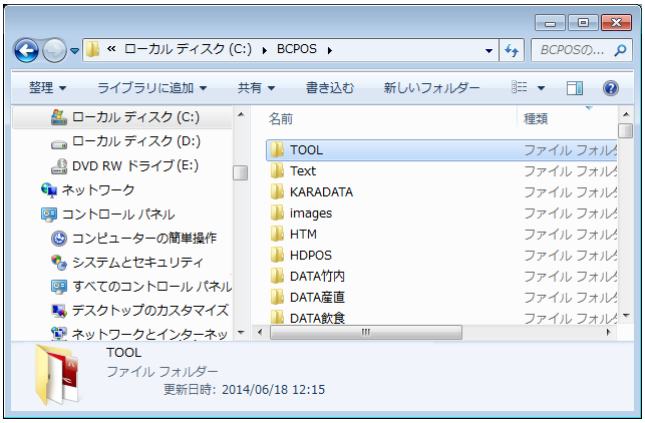


⑤ TOOLフォルダ＞「casio」

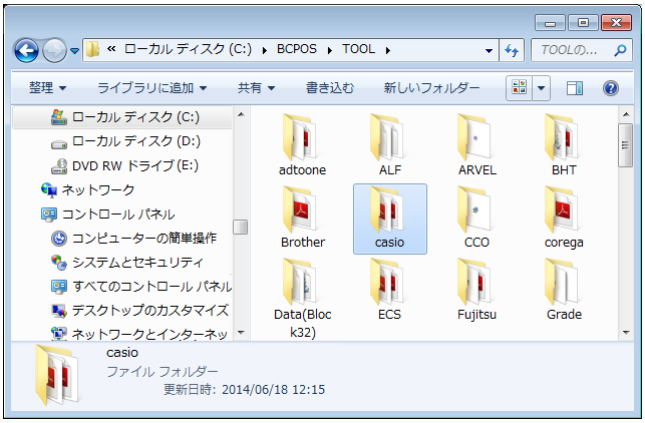


⑥ Casioフォルダ＞「Driver」

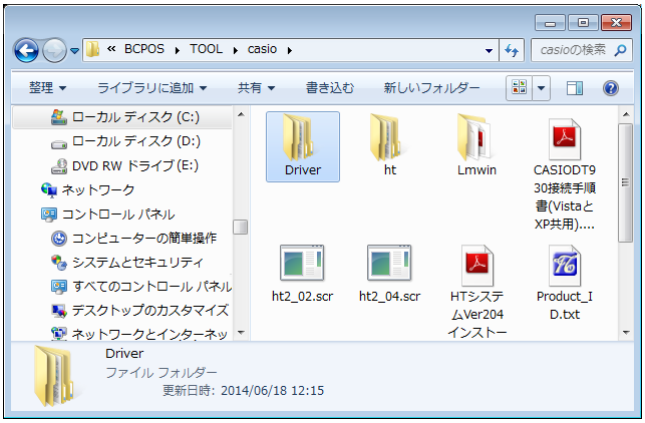


⑦ Driverフォルダ ＞ お使いのWindowsの「32bit or 64bit 」を確認してフォルダを選択してください。

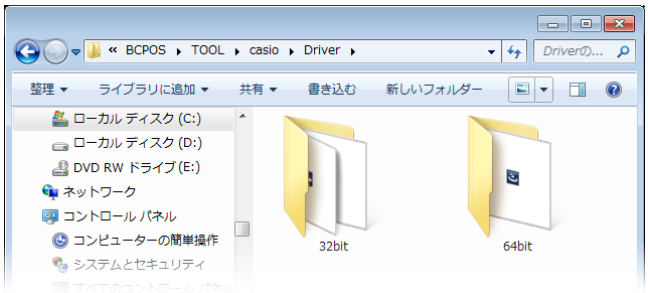


⑧ ○○bitフォルダ＞「SetupUSBIrDA.exe」をクリックしてください。

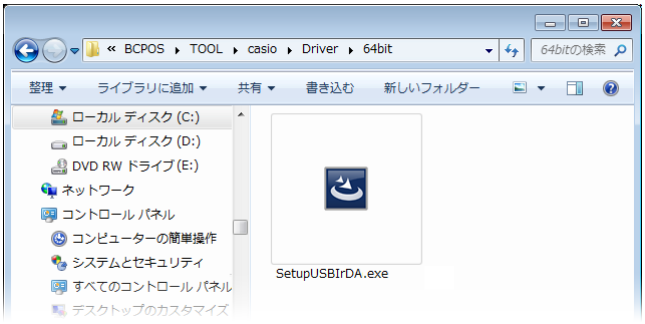

# DT-930ドライバーのインストール

DT-930をBCPOSで使用できるようにドライバーをインストールします。

① インストールウィザードが表示されますので「Next」をクリックします。

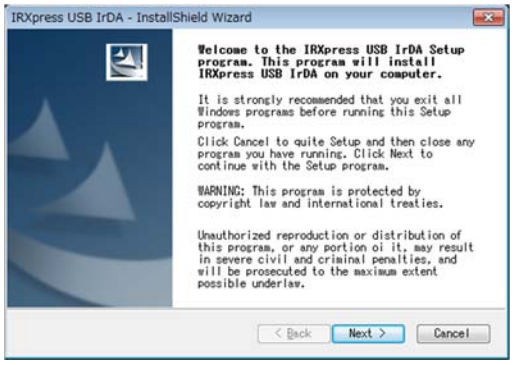


② 「ファイルの展開先の指定」が開きますので「NEXT」をクリックします。

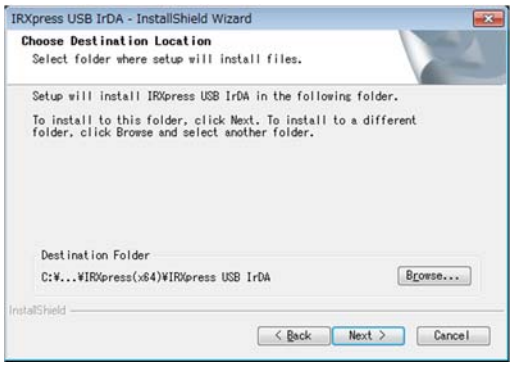


③ 「ファイルの展開」が表示されますので「NEXT」をクリックします。

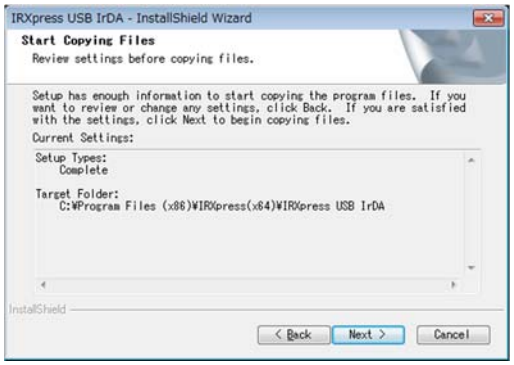


④ Windowsセキュリティが表示されますが許可して「インストール」をクリックします。

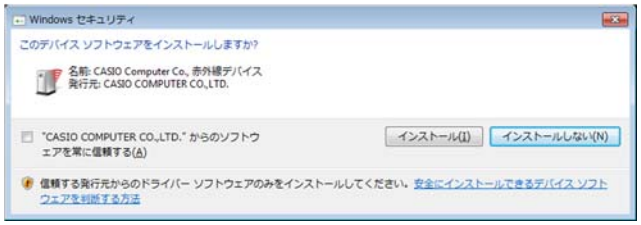


⑤ インストールが開始されます。

⑥ インストールが完了して、パソコンを再起動するか尋ねられますが「No, I Will res・・・」に☑を入れて「Finish」をクリックしてください。

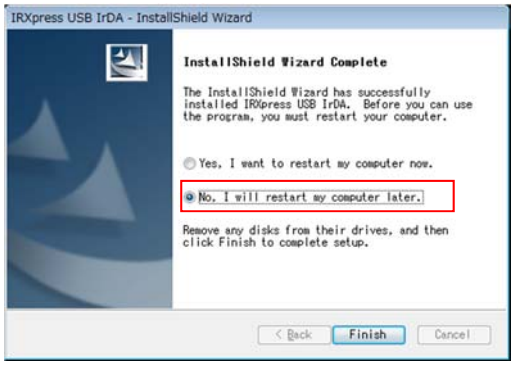


⑦ クレードルをPOS(パソコン)に続して側面の電源ボタンをONしてください。

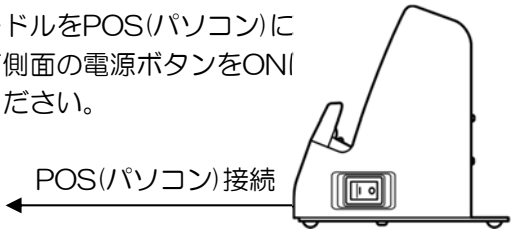


⑧ デスクトップ右下に、ステータスが表示されます。

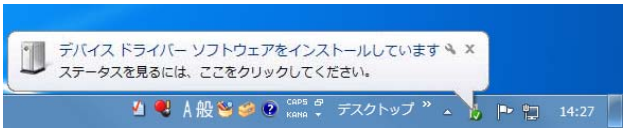


ステータスをクリックすると状況が確認できます。

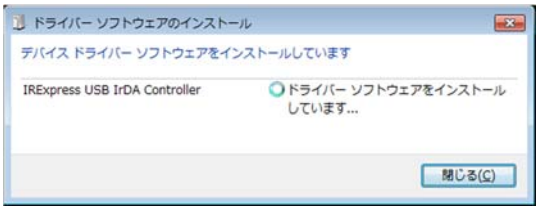


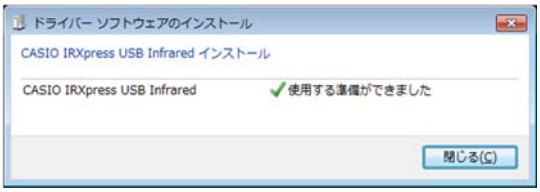


⑨ ステータスに「デバイスドライバが正しくインストールされました」と表示されます。

以上でドライバのインストールは終了です。

# 転送ソフトウェアインストーラーの場所

DT-930用の転送ソフトウェア用インストーラーはBCPOS内のフォルダにありますので、下記を参照してSetup.exeを起動してください。

① Windows スタートメニュー＞「コンピューター」

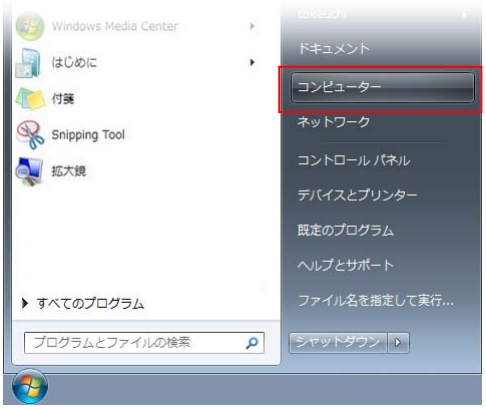


② コンピューター＞「ローカルディスク(C:)」

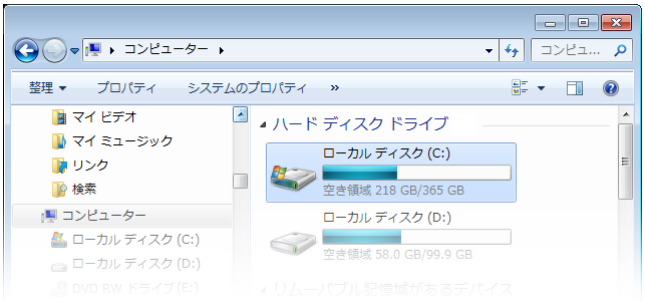


③ ローカルディスク(C:)＞「BCPOS」

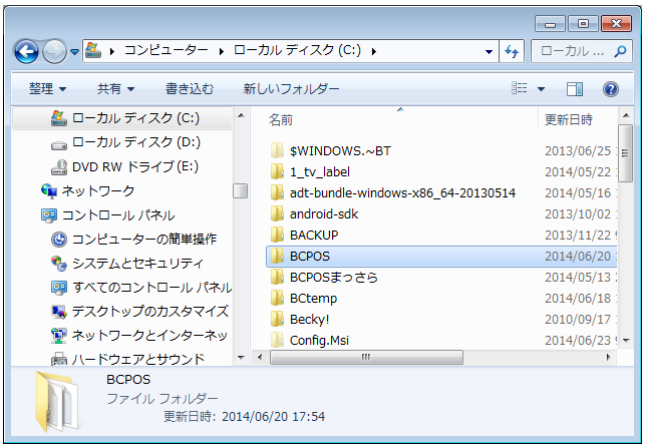


④ BCPOSフォルダ＞「TOOL」

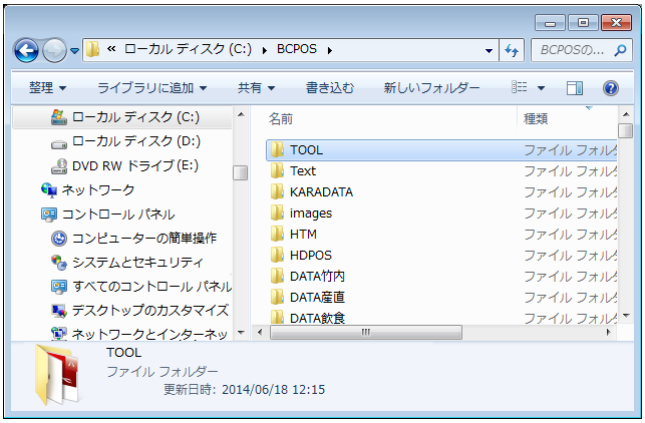


⑤ TOOLフォルダ＞「casio」

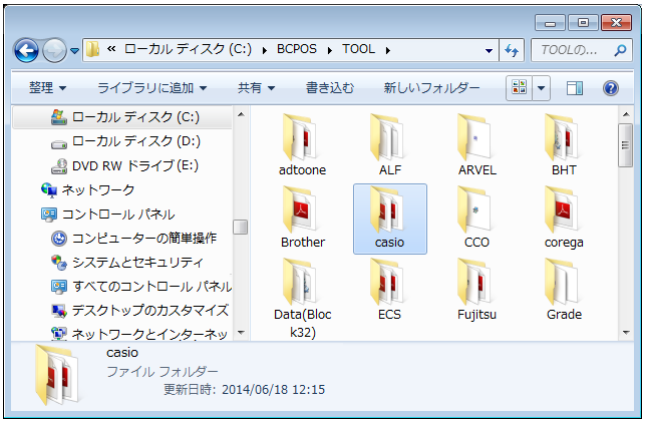


⑥ Casioフォルダ＞「Lmwin」

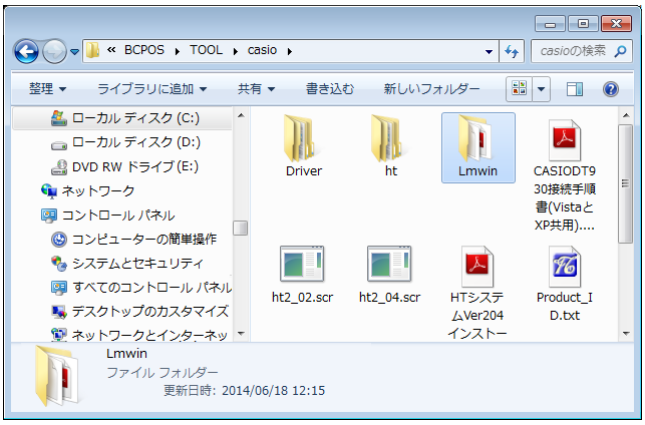


⑦ Lmwinフォルダ ＞「Setup.exe」をクリックしてください。

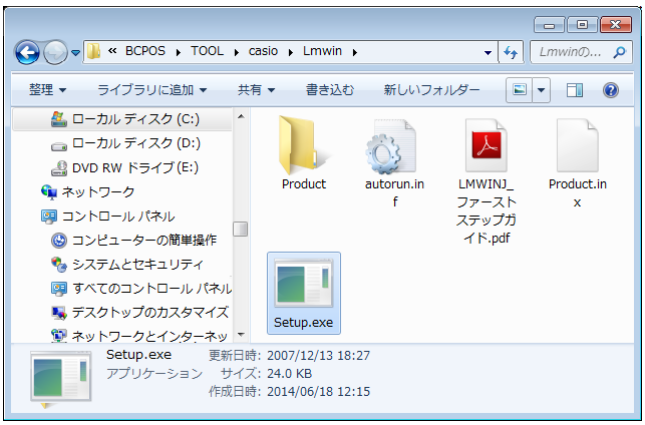

# 転送ソフトウェアのインストール

DT-930で読取った棚卸データをBCPOSへ転送するソフトウェアをインストールします。

①「LMWIN Dt-UD8WIN32 セットアップ」が表示されますので「次へ」をクリックします。

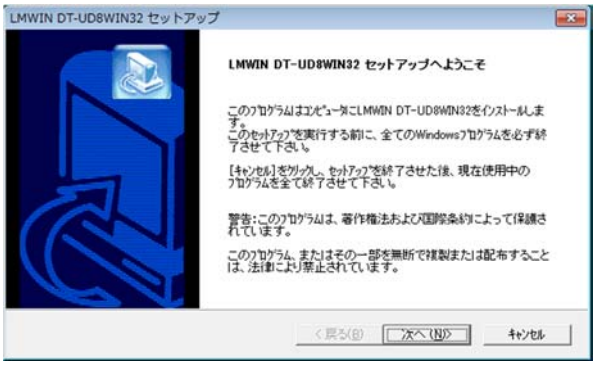


②「ユーザー情報」が表示されます。
ユーザー名、会社名を入力後、シリアル番号(下記)
「 4141-4348-910654 」
を入力します。

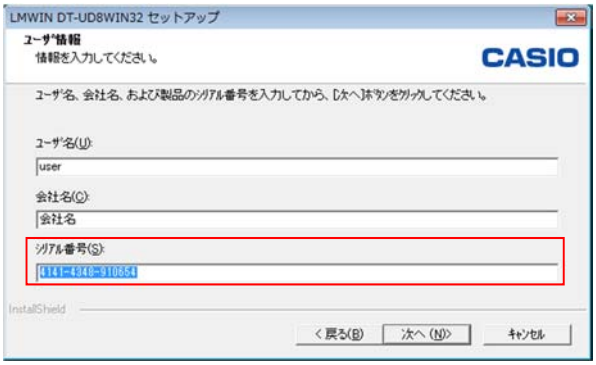


③「インストール先の選択」が表示されます。
「次へ」をクリックします。

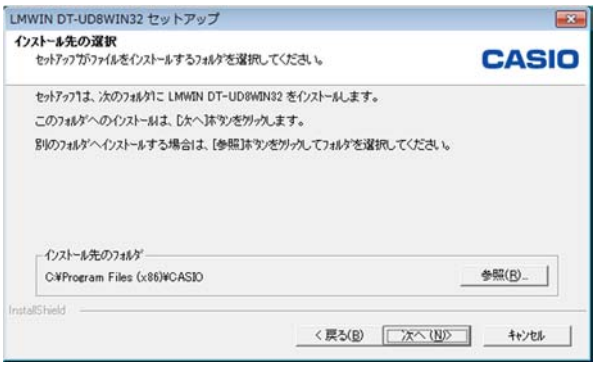


④「新しいフォルダの確認」が表示されますので「はい」をクリック

⑤「セットアップタイプ」が表示されますので、「標準」のまま「次へ」をクリックします。

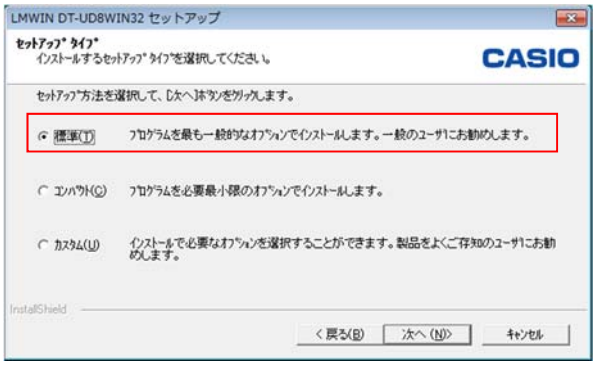


⑥「ファイルコピーの開始」が表示され、「次へ」をクリックするとインストールが開始されます。

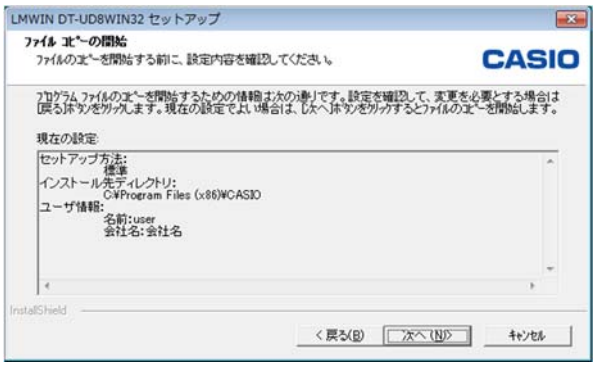


⑦「Install Shieldウィザードの完了」が表示されたら「完了」で終了します。

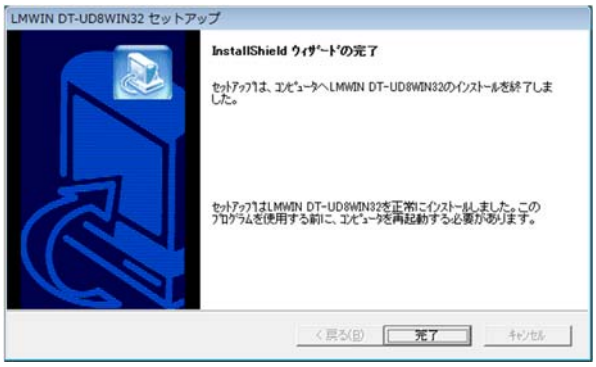

# 転送ソフトウェアの設定

転送ソフトウェアの設定を行います。

① 「スタートメニュー」>「すべてのプログラム」を表示して「CASIO LMWIN32」をクリックします。

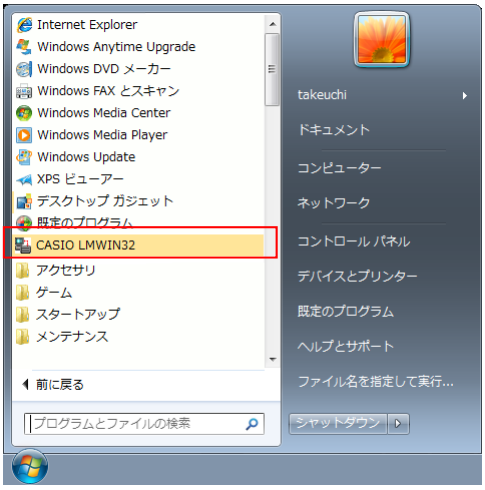


② 「アップダウンロードユーティリティー」が表示されますので「環境設定(C)」メニュー内の「B.S/B.B(IOBOX)」を選択します。
選択するとメニューが閉じます。

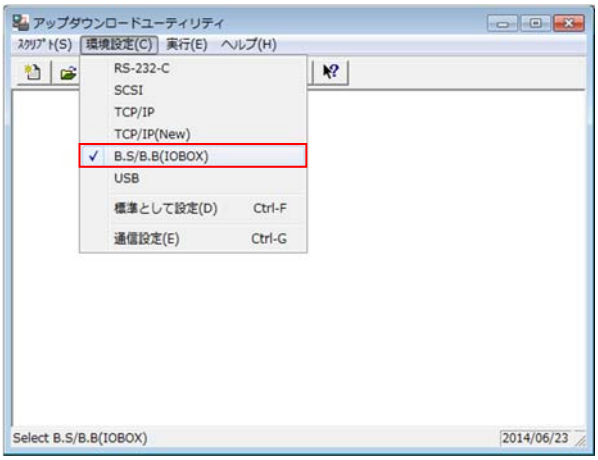


③ 再度「環境設定(C)」をクリックしてメニューを展開させて「標準として設定(D)」をクリックします。

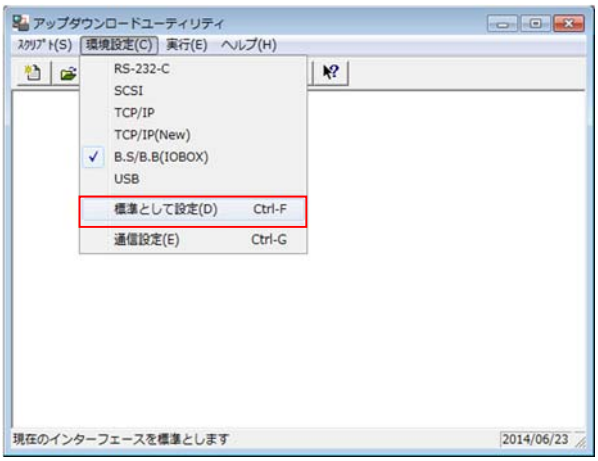


④ 設定が完了しましたので「 」をクリックします。

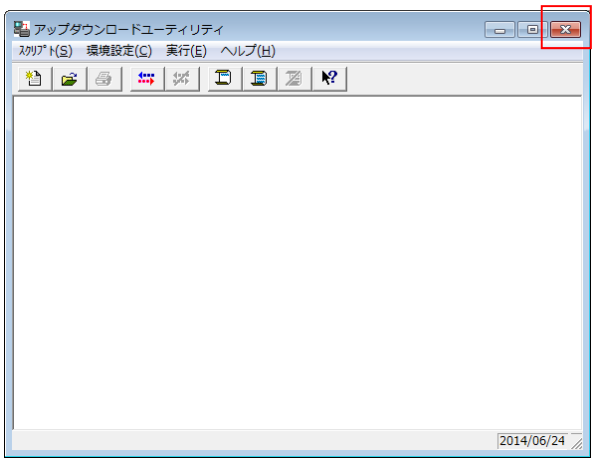


⑤ 「終了」が表示されますので「はい」で終了します。

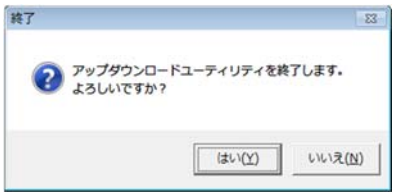

# BCPOS ハンディ(DT-930)機種設定

BCPOSでハンディ(DT-930)を使用できるように、機種設定を行います。

① 開始メニュー>「F7 業種別管理」

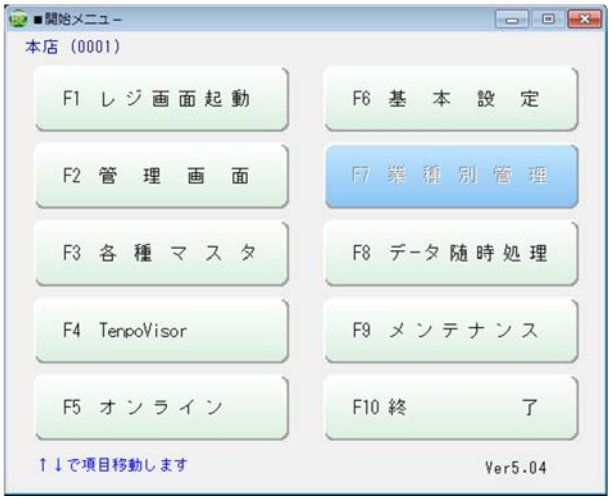


② 業種別管理>「ハンディメニュー」

③ ハンディメニュー>下部「F5 メンテ」

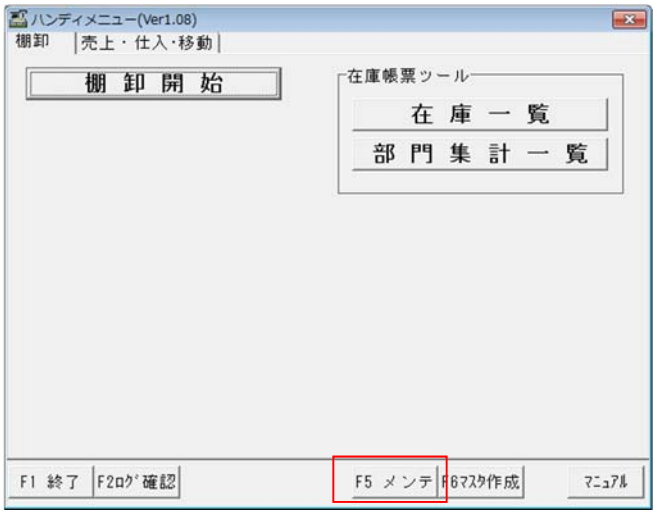


④ メンテナンス
「使用する機種選択」/「CASIO」に☑を入れます
「追加項目取込」/「する」に☑をいれます
「F1 終了」をクリックします

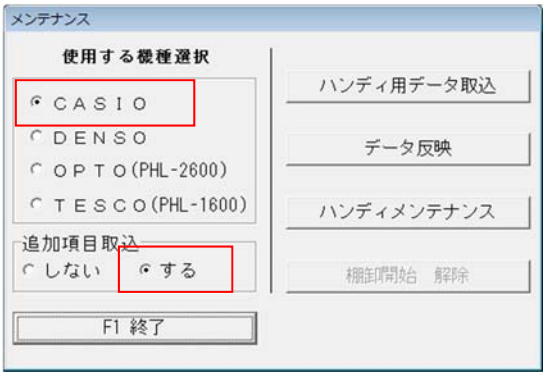


⑤ 情報ダイアログBOXを「OK」をクリックして終了します。

⑥ クレードルをPOS(パソコン)に接続後、電源を「ON」にします

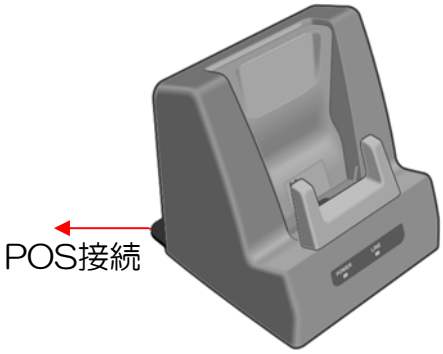

# CASIO DT-930
# 棚卸 運用マニュアル

BCPOS ver5.2　在庫管理オプション

RETAIL & PC-POS SOLUTION
BUSICOM
www.busiom.co.jp

2014/10/22

# マスタの受信(BCPOS → ハンディ) - ①

棚卸用の「BCPOS商品マスタ」をハンディターミナル(DT-930)へ取り込みます。
※ BCPOSとハンディターミナル双方の設定が必要となります。

① F7 業種管理>ハンディメニュー>「F6 マスタ」作成をクリックします。

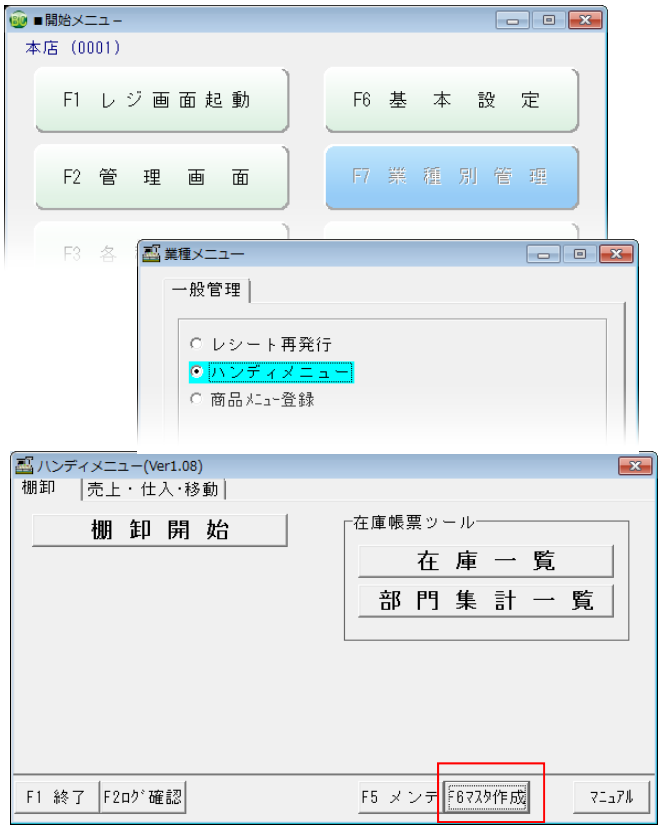


② 「ハンディ用マスタ作成」が開きます。
※ DT-930で取込み可能なマスタ件数は5万件です
必用に応じて、各種絞込み項目を設定してください。
送信準備の設定が終了したら、
右図ハンディターミナル設定、手順③～を行います。

注意）まだ「F10 実行」は押さないでください。

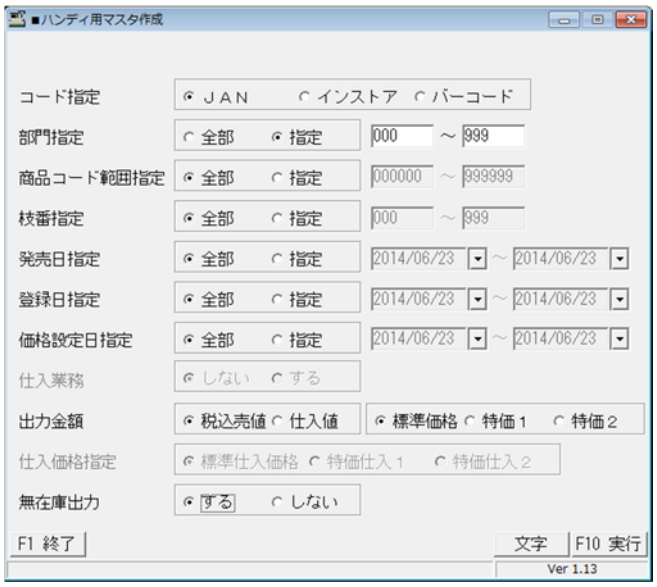


③ BCPOSの「ハンディ用マスタ作成」画面で「F10 実行」をクリックします。

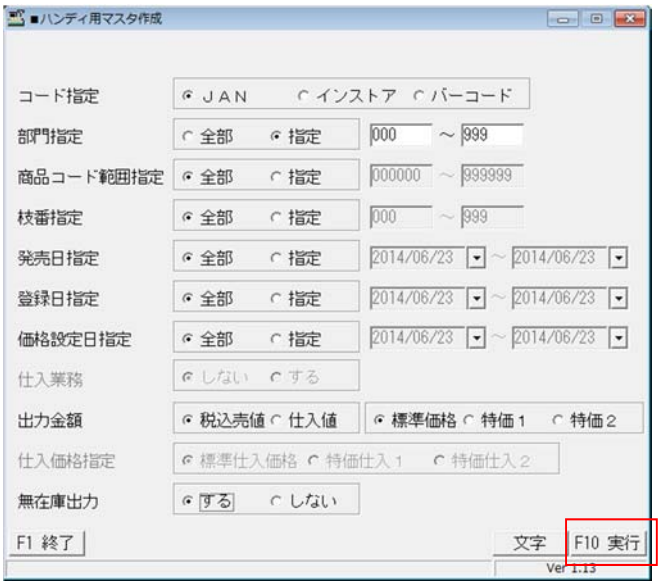


④ 「商品データ(○○件)の出力が終了しました」と表示されますので「OK」を押します

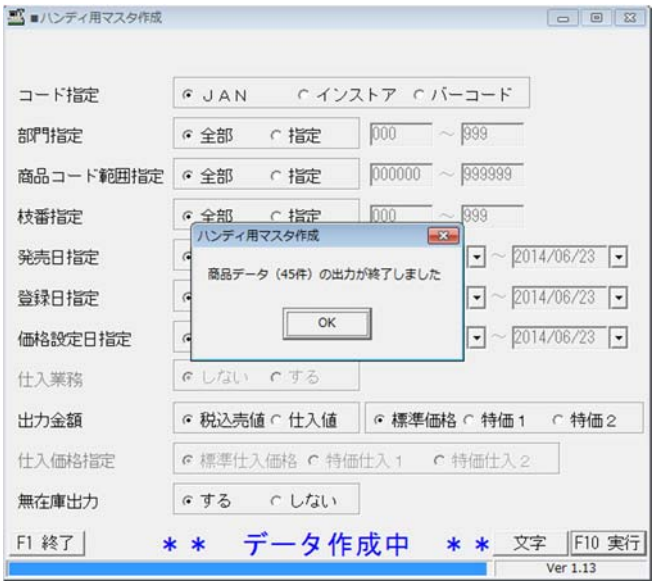


⑤ 「アップダウンロードユーティリティ」が表示されますので「 」を押します。

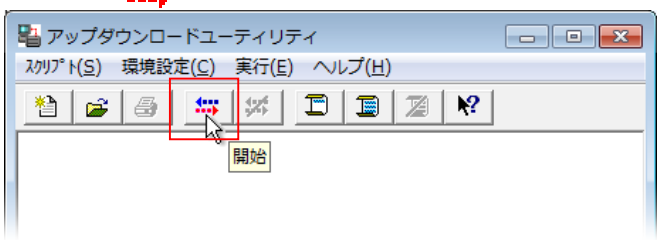

# マスタの受信(BCPOS → ハンディ) - ②

棚卸用の商品マスタをハンディターミナル(DT-930)へ取り込みます。
BCPOSとハンディターミナル双方の設定が必要となります。

⑥ DT-930の電源ボタンを押して起動します。

⑦ 起動後「F5」ボタンを5回押します

5回押します

```
マスタ受信        PCL
  受信しますか？
  する    ：ENT
  しない：F1
```

⑧「マスタ受信」
マスタ削除されますよろしですか？と確認されますが、する「ENT」を押してください。

```
マスタ受信        PCL
  マスタ削除されます
  よろしいですか？
  する    ：ENT
  しない：F1
```

⑨「マスタ受信」と表示されたら、クレードルへハンディ(DT-930)をセットしてください。

```
マスタ受信        PCL
  マスタ受信
  受信中
```

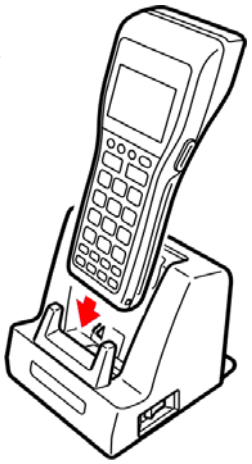

⑩ ピーと終了音がハンディから鳴り、上部に緑色のランプが表示され「マスタ受信 正常終了」と表示されますので「ENT」を押して、マスタ受信を終了します。

```
マスタ受信        PCL
  正常終了

  確認：ENT
```

※ ⑩と⑪の操作手順は問いません。

⑪「アップダウンロードユーティリティ」の右上「 ✕ 」を押すと、下図が「完了」表示されますので「はい」で完了します。

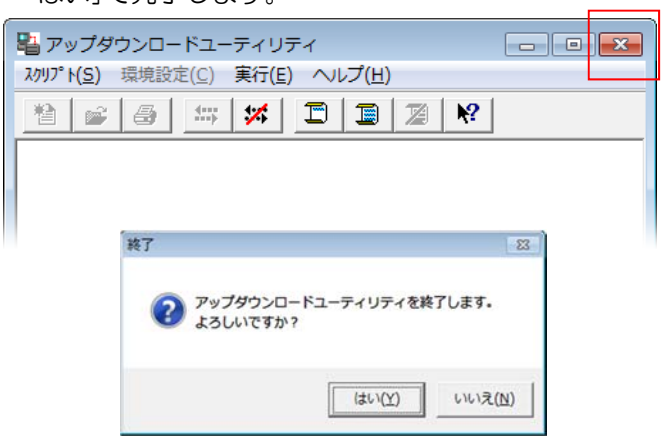


以上で
マスタ受信は終了です。

## トラブルシューティング

手順⑥で「ENT」後、約23秒経過すると、
下図が表示されます。

```
マスタ受信        PCL
  受信エラー
  相手局未検出
  確認：ENT
```

「ENT」を押して再度、受信してください。

# BCPOS 棚卸開始

棚卸を開始する場合は必ずBCPOSハンディメニューの「棚卸開始」ボタンを押してください。
※「棚卸開始」ボタンを押さずにハンディターミナルで在庫を読取った場合、
　差分調整機能( P-18 )が機能しません。

① 開始メニュー＞F7 業種別管理＞ハンディメニュー＞「棚卸開始」ボタンをクリック後、
　ハンディターミナルで実在庫の読取りを開始します。

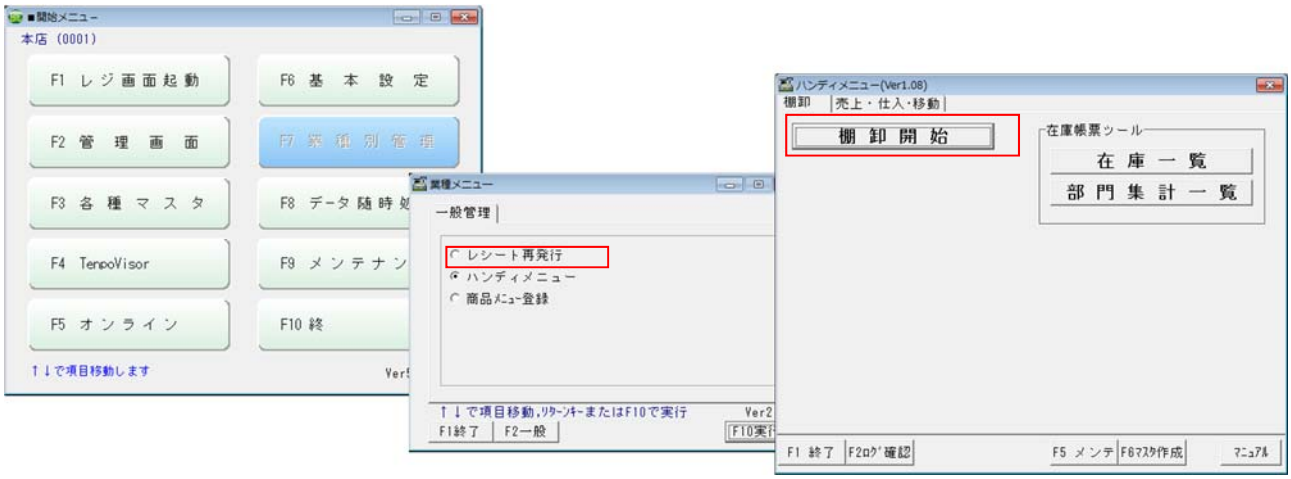


## ■ DT-930
## 主なボタン機能

「S」
棚番入力時に文字種を
英・数字に切替

「サイド」「L」
バーコード読取り

「F1」
戻るボタン
TOP画面へは「F1」を数
回押す事で戻ります

「F5」
(TOP画面で5回
押すとマスタ受信)

「BS」
カーソル位置を1文字分
後退して削除

「サイド」
バーコード読取り

「CLR」
カーソルがある欄の
数値を全て削除

「R」「ENT」
決定ボタン

「F4」
(在庫読取り画面)で押
すとコードスキャンで
読取り履歴を呼出し
訂正/削除機能へ

「F6」
(在庫読取り画面)で押
すと読取り履歴を遡っ
て、訂正 / 削除機能へ

# 在庫の読取り（棚卸 DT-930）

DT-930で、実在庫を読取ります。

① ハンディターミナルのTOP画面で「テンキーの①」を押します。
※TOP画面ではない場合「F1」を数回押す事でTOP画面へ戻ります。

```
HTｼｽﾃﾑ　Ver2.04
1: スキャン
2: 送信

4: 削除
```

■ ハンディターミナル在庫業務入力画面概要

```
現在のモード >  在庫業務 ( 入力 )
      棚番 >  T : ABC123          0 件  < 読取り数
    コード >  ｺｰﾄﾞ :201000003000
    商品名 >  ｱﾛﾊｼｬﾂ(M)Blue
    在庫数 >  数 :      5
```

② 「スキャン業務メニュー」が表示されますので「テンキーの③」を押します。

```
スキャン業務メニュー
  1 : 売上
  2 : 仕入
  3 : 在庫
  4 : 発注
```

【確認】

「棚卸開始」をクリックしていないと、棚卸し中に販売した商品等の、在庫調整ができなくなります。

③「在庫業務(入力)画面が表示されます。カーソルが「 T : ▮」の時、棚番入力が可能です。
（右記参照）棚番運用しない場合は「ENT」を押して、コードをスキャンします。（棚番運用はP-23参照）

```
在庫業務 ( 入力 )
T : ▮                0 件
ｺｰﾄﾞ :

数 :
```

【棚番について】

ハンディからPCへデータ転送した後で、棚番検索により確認及び削除が可能になります。アルファベットを入力する場合は、ハンディ左上の「S」を押してから携帯電話方式で入力して下さい。(10文字まで入力可能)
棚番を変更する際は「F1」で棚番欄にカーソルが移ります。

④「 コード : ▮ 」にカーソルがある状態でコードをスキャンします。

```
在庫業務 ( 入力 )
T :                  0 件
ｺｰﾄﾞ : ▮

数 :
```

【マスタにない商品の読取り】

「マスタ未登録」と表示されますが、在庫数の登録は可能です。
BCPOS取込み後、エラーを一覧で表示します。P-17参照

```
在庫業務 ( 入力 )
T :                  0 件
ｺｰﾄﾞ :201000013000
マスタ未登録
数 :      5
```

⑤ コードと商品名が表示され「 数 : ▮ 」にカーソルが移りますので在庫数を入力します。
※既に読みとった在庫数の数量調整等でマイナス在庫数を登録する場合は、(下記参照)

```
在庫業務 ( 入力 )
T :                  0 件
ｺｰﾄﾞ :201000003000
ｱﾛﾊｼｬﾂ(M)Blue
数 :      5
```

※ 違う商品を読込んだ場合、数量にカーソルがある時は「F1」でコードへ移動「CLR」でコードが消えます。

【マイナス在庫の登録】

調整等でマイナスで在庫を登録したい場合は、カーソルが数：にある時(左図)、「F3」を押す事で数が「数 : 」が「数 - 」になり、マイナス在庫登録が可能になります。
※読取り済みデータの修正・削除の方法は次項参照

⑥ 一連の在庫数読み取りが終了したら「F1」を数回押してTOP画面に戻ってから終了してください。

```
HTｼｽﾃﾑ　Ver2.04
1: スキャン
2: 送信

4: 削除
```

【読取り件数の上限】

ハンディターミナルでの読み取りは最大999件まで可能ですが、安全の為ある程度読取りを行ったら、BCPOSへ転送する事を推奨します。

# 在庫データの履歴呼出し/修正・削除

DT-930で読みとった在庫データを、読取り逆順やコードをスキャンして読取りデータを呼び出します。呼出したデータは確認の他、修正・削除が可能です。

## □ 在庫データ「履歴呼出し」（F6）

① 在庫業務(入力)画面の「コード：▮」にカーソルがある時に「F6」を押します。

```
在庫業務 ( 入力 )
T:              177 件
ｺｰﾄﾞ :▮

数 :
```

② 在庫業務(検索/修正)画面になりデータ表示します。「F 6」を一回押す毎に過去の入力データへ、過去から現在の入力データへ進むには「F 7」を押します。

```
在庫業務 ( 検索 / 修正 )
T:              177 件
ｺｰﾄﾞ :281000158000
ｻﾏｰﾆｯﾄ(L )White
数 :      2
```

③ 「F 1」で「在庫業務(入力)画面へ戻ります。

```
在庫業務 ( 入力 )
T:              177 件
ｺｰﾄﾞ :▮

数 :
```

**【注意】**
「履歴呼出し」「スキャン呼出し」共に、在庫業務(入力)画面の「T：▮」にカーソルがある時、モード移行できません

```
在庫業務 ( 入力 )
T:▮             177 件
ｺｰﾄﾞ :

数 :
```

## □ 在庫データ「スキャン呼出し」（F4）

① 在庫業務(入力)画面の「コード：▮」にカーソルがある時に「F4」を押します。

```
在庫業務 ( 入力 )
T:              177 件
ｺｰﾄﾞ :▮

数 :
```

② 在庫業務(S検索/修正)画面になりますので、表示させたい商品コードをスキャンします。

```
在庫業務 (S検索/修正)
T:              177 件
ｺｰﾄﾞ :▮

数 :
```

③ 対象の商品データが表示されます。
※データ表示されない場合は、未読取り商品です。

```
在庫業務 (S検索/修正)
T:              3 件
ｺｰﾄﾞ :305000008000
ﾏﾘｰﾝｼｭｰｽﾞ (25.5)
数 :      2
```

【表示件数】
スキャンした商品と同じコードの読取り件数です。「F 6」で左記、と同じ表示方法を行います。

④ 「F 1」で「在庫業務(入力)画面へ戻ります。

```
在庫業務 ( 入力 )
T:              177 件
ｺｰﾄﾞ :▮

数 :
```

## □「在庫データ数の修正」（BS）

① 対象の在庫データを呼出し後「BS」ボタンを押します。

```
在庫業務 ( 入力 )
T:               78 件
ｺｰﾄﾞ :201000003000
ｻﾏｰﾆｯﾄ(L )White
数 :      5
```

② 在庫数がクリアされますので修正し「ENT」を押します。
「F 1」で戻ります。

```
在庫業務 ( 入力 )
T:               78 件
ｺｰﾄﾞ :201000003000
ｻﾏｰﾆｯﾄ(L )White
数 :      ▮
```

## □「在庫データの削除」（CLR）

① 対象の在庫データを呼出し後「CLR」ボタンを押します。

```
在庫業務 ( 入力 )
T:              170 件
ｺｰﾄﾞ :201000003000
ｱﾛﾊｼｬﾂ(M)Blue
数 :      5
```

② コードが「****」に換わり、入力件数ガマイナスされます。

※商品名表示は残りますがデータは削除されています。

```
在庫業務 ( 入力 )
T:              169 件
ｺｰﾄﾞ :************
ｱﾛﾊｼｬﾂ(M)Blue
数 :      5
```

# ① 在庫データの転送 - ①

ハンディターミナル(DT-930)で読取った在庫データをBCPOSへ転送して棚卸処理を行います。

① 開始メニュー>F7 業種別管理>ハンディメニュー>「HT → 実棚取込」をクリックします。

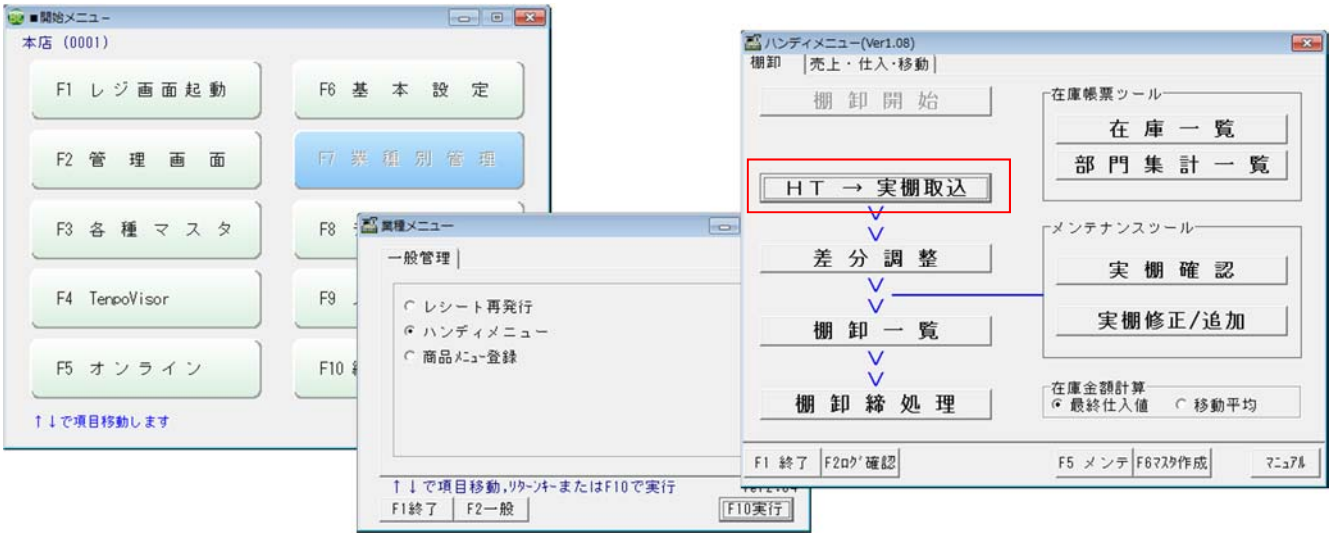


② 「アップダウンロードユーティリティ」が表示されますので「 」を押します。

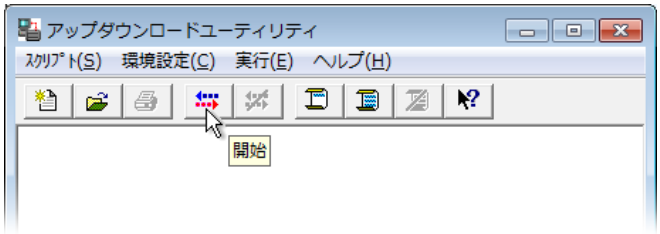


③ ハンディのTOP画面で「テンキーの②」を押します。

HTｼｽﾃﾑ　Ver2.04
1: スキャン
2: 送信

4: 削除

④ 送信業務画面になりますので「ENT」を押してクレードルにセットしてください。

送信業務 (16)　PCL
送信しますか？
する　：ENT
しない：F1

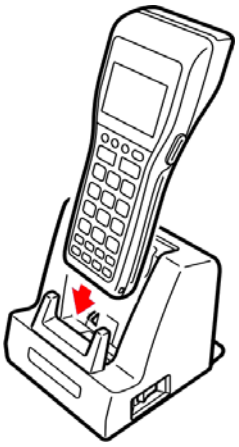

⑤ ピーと終了音がハンディから鳴り、上部に緑色のランプが表示され「送信業務 正常終了」と表示されますので「ENT」を押します。

送信業務 (16)　PCL
正常終了

確認：ENT

※ 在庫読取りを複数台のハンディターミナル(DT-930)で行った場合、手順③～⑤を繰り返してください。

⑥「アップダウンロードユーティリティ」の右上「 」を押すと、下図が「完了」表示されますので「はい」で画面が閉じます。

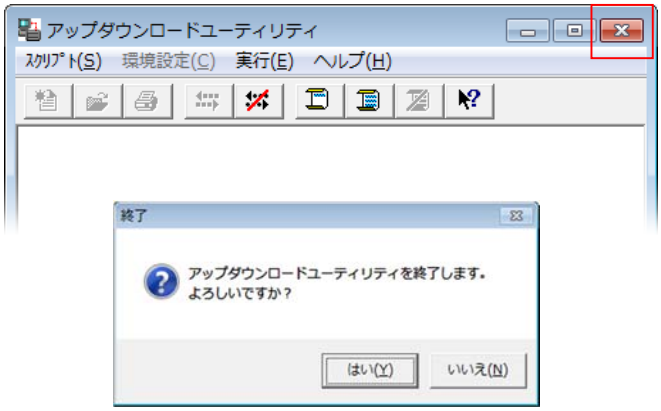

# ① 在庫データの転送 - ②

⑦ ハンディメニューが立ち上がり「処理が終了しました」と表示されますので「OK」を押してデータの取込みを終了します。

※「ハンディ業務取込ログ」が表示された場合
取込んだハンディデータにエラーがある場合に、強制的に表示されます。
(主にマスタ未登録商品がある場合)

読取り件数が多い場合は「エラーのみ表示」でエラーだけを表示します。

上記「ハンディ業務取込みログ」を表示したい場合には、ハンディメニューの「F2 ログ確認」で、対象ファイルを選択後表示が可能です。

【 データ再転送 】

一度ハンディターミナルからデータ送信を行うと再度送信する事ができなくなります。

データの再転送を行う場合は下記手順で行ってください。
※再転送は直前データだけとなります

手順③～⑤を下記方法で行います。その他の手順は同じです。

③ ハンディのTOP画面で「テンキーの②」を押します。

```
HTｼｽﾃﾑ　Ver2.04
1: スキャン
2: 送信

4: 削除
```

④-1「エラー確認」画面になりますので「F2」を押します。

```
エラー確認

送信データ無し
確認：ENT
```

④-2「再送信」画面になりますので「ENT」を押します。

```
再送信 (5)          PCL
  送信しますか？
  する　　：ENT
  しない：F1
```

⑤ ピーと終了音がハンディから鳴り、上部に緑色のランプが表示され「送信業務 正常終了」と表示されますので「ENT」を押します。

```
再送信 (5)          PCL
  正常終了

  確認：ENT
```

以上で、ハンディデータの転送は終了です。

# ② 差分調整（棚卸中の変動在庫数調整）

営業しながら実在庫数を読取る場合、実棚数を入力した商品が後から販売される可能性があります。 その場合、そのまま実在庫を反映させてしまうと誤差が生じてしまいますので、「差分調整」作業にてハンディで読取りした日時と、販売された日時を比較して実棚数の自動調整を行います。

※営業中の棚卸ではない場合には「差分調整」は不要ですが、実行しても構いません。
※後述の棚卸手入力後に「差分調整」を行うと手入力分が削除されますのでご注意下さい。

① ハンディメニューの「差分調整」を選択。

レジ販売画面を開いている場合は閉じてから「OK」を押します。

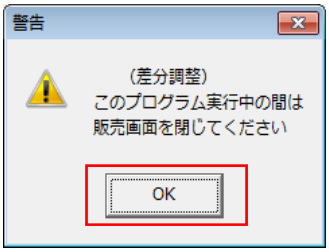


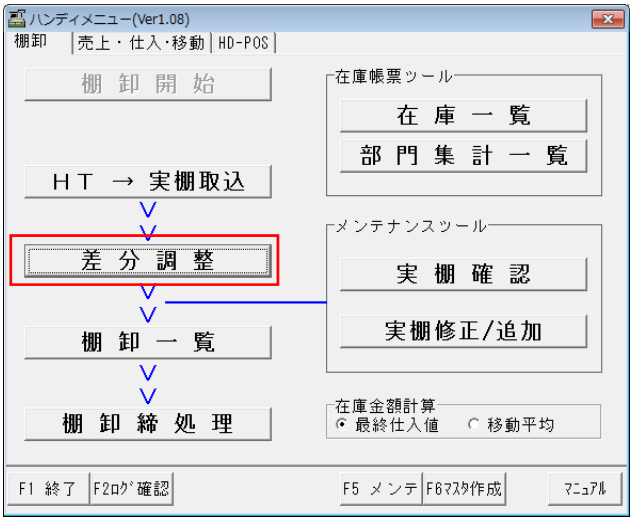


② 「棚卸開始」ボタンを押した時点の日付と伝票番号が表示されます。

表示内容に問題がなければ「F10実行」を押します。

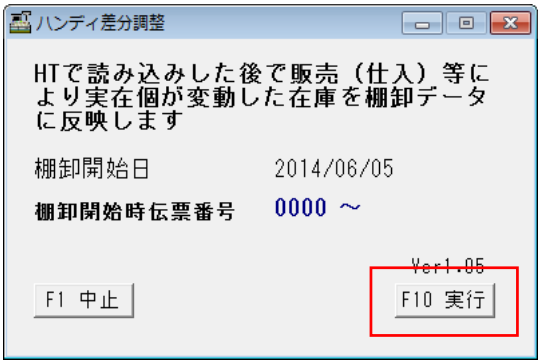


③ 終了表示が出たら「OK」を押して終了です。

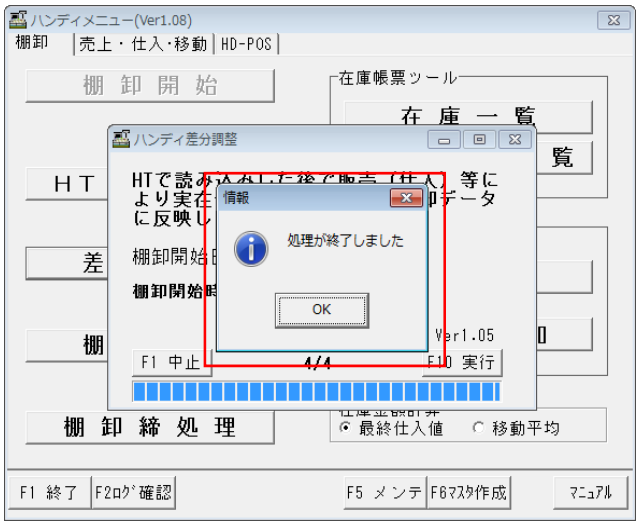


※差分調整後の在庫データ(実棚在庫)確認はP-22参照

# ③ 棚卸一覧（理論在庫と実在庫の比較）

ハンディで読込んだ実在庫と、ＢＣＰＯＳの理論在庫を比較する「棚卸一覧」を表示します。

① ハンディメニューの「棚卸一覧」を選択。

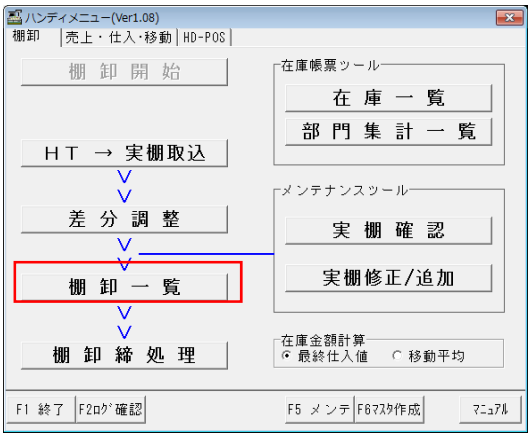


② 棚卸一覧が表示されます。一覧表の表示条件を選択して「F10実行」をおしてください。

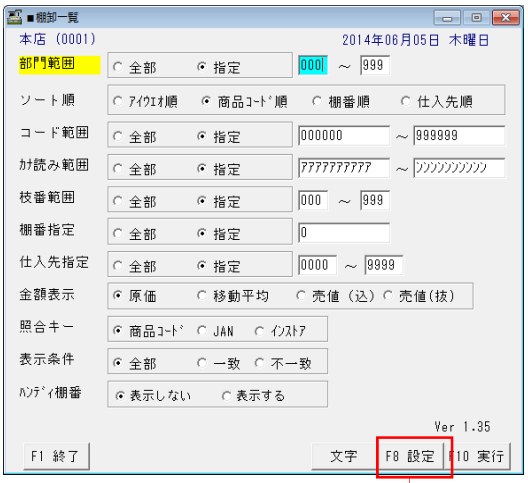


■「F8設定」について

「F8設定」を押すと、「表示条件設定」が開きます。

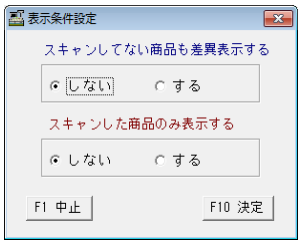


「スキャンしていない商品も差異表示する」を、「する」にした場合在庫数が「0」で表示され、理論在庫が残っている場合には、「在庫差異」にマイナス表示されます。設定が保持されますので変更する場合には、「F8設定」で、再度設定してください。

③「棚卸し一覧」が表示されます。

- 理論在庫数・実在庫数
- 在庫差異　・原価･棚番
- 原価x差異（在庫差異金額）
- 差異数の合計
- 差異金額の合計金額･･･等

が一覧表示されます。

※テキストでの保存、印刷が可能です。

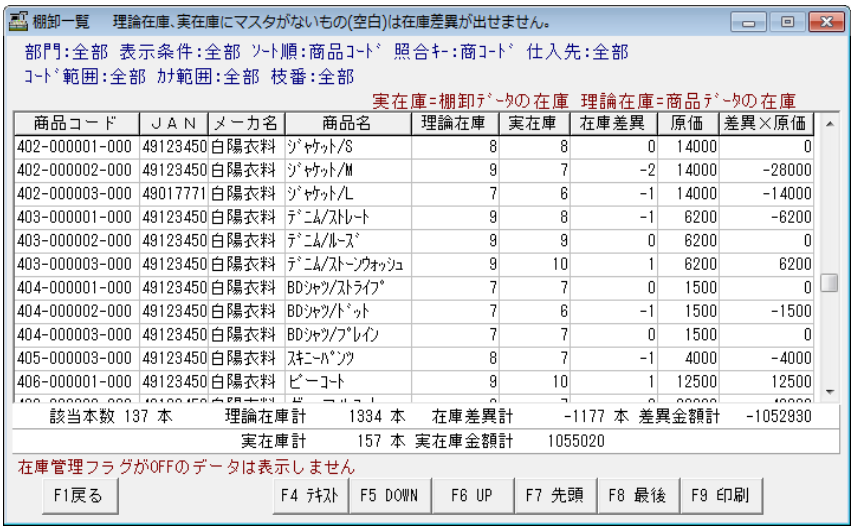


在庫差異を見て、実在庫の修正を行いたい場合等は、後述P-21の「棚卸しデータ修正」を行ってください。

実在庫をハンディターミナルで読取る際に、棚番入力(P-14参照)し、ハンディ棚番(図②下段)を表示にすると右図の様に表示されます。

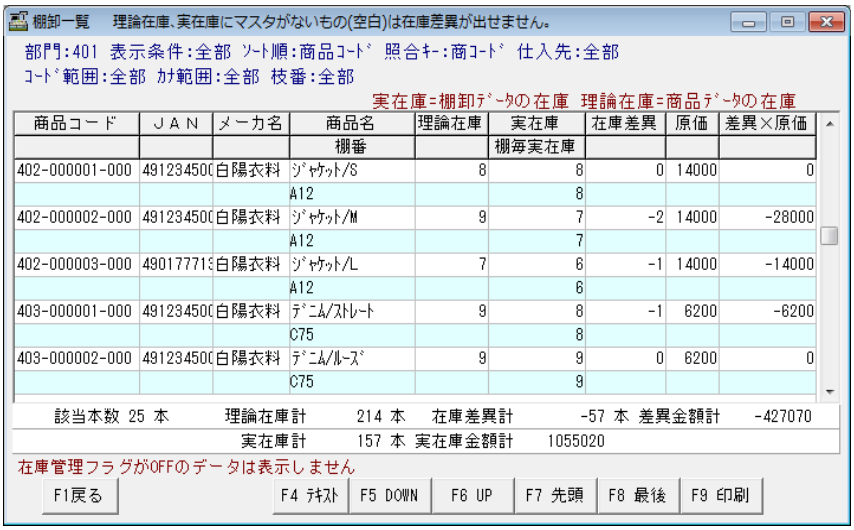


※棚卸一覧表は、テキストでの保存、印刷が可能です。

# ④ 棚卸締処理（実在庫の反映）

理論在庫(現在のBCPOS在庫)を0にし、ハンディで読取った実在庫を反映させて、在庫金額を再計算します。

① 「在庫金額計算」で、計算方法を選択。
最終仕入値 または 移動平均

② 「棚卸締処理」をクリック。

| | 最終仕入値 | 移動平均 |
|---|---|---|
| 在庫単価 | 商品マスタの現在の仕入値 | 移動平均により計算した在庫単価 |
| | 主に仕入値の変動が無い場合私用 | 仕入値の変動が有る場合に主に活用<br>適正な在庫単価による在庫金額の把握が可能 |

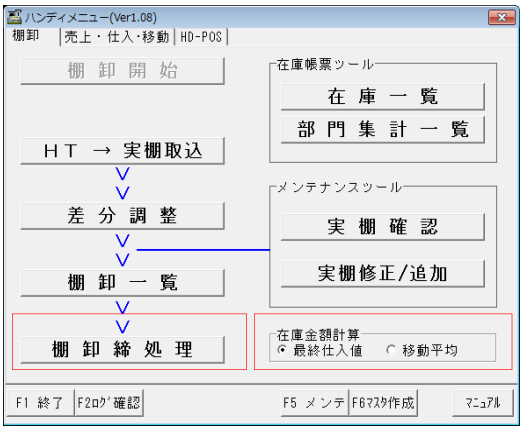


③ 在庫一括変更が表示されますので、そのまま「Ｆ１０実行」を押す。

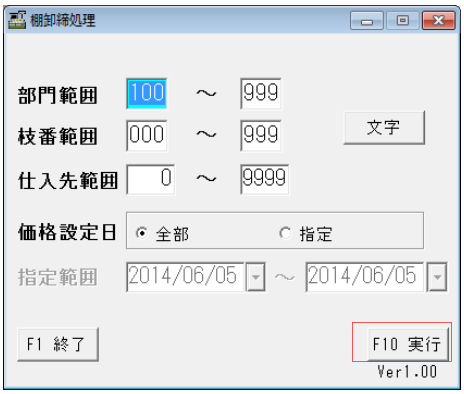


クラウド型店舗本部管理システムの利用が
「利用なし」　　「利用あり」

④ 締め処理が終了しました

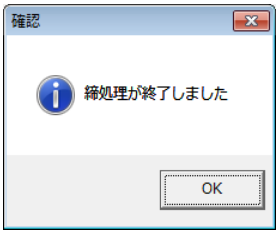


④ 「Tenpovisorに在庫を送信します」と表示されますので「OK」

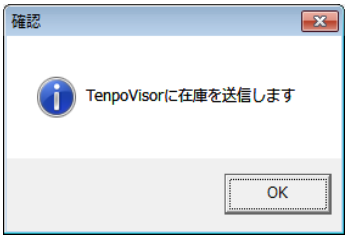


⑤ 締め処理が終了しました

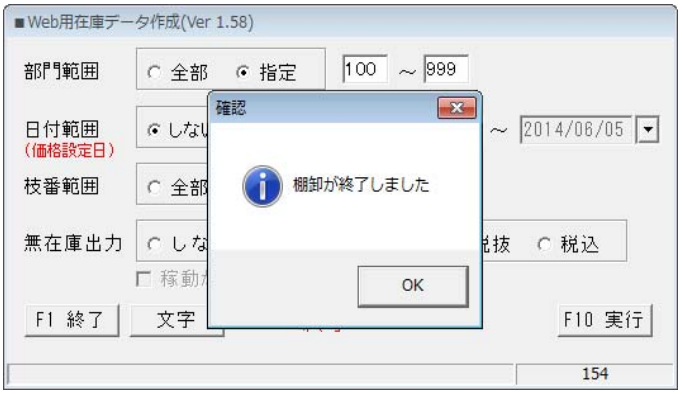

# 実棚修正/追加（棚卸データ修正）

データベースへ取り込んだ後に読取り忘れや、数量変更がある場合にハンディを使用せずに手入力で追加や数量の修正を行えます。

※「差分調整」の前にこの作業を行うと反映されませんので、差分調整後に行ってください。

① ハンディメニューの「実棚修正/追加」を選択。

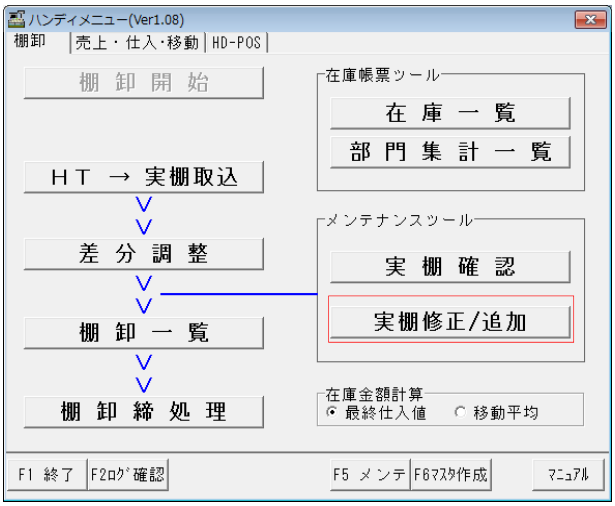


② 追加前に「差分調整」が済んでいるか、「差分調整」の必要が無い場合は「OK」を押して進んで下さい。

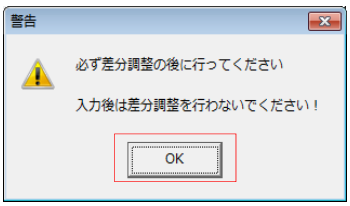


③ 品番の欄でコードをスキャンするか、コードを入力して下さい。

商品が表示されます。

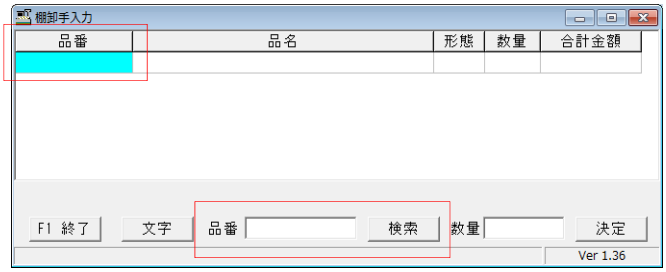


④ 数量の欄へカーソルが移りますので、正しい数量を入力して下さい。（例:現在の数量が12だが、商品を２個読取りもれていたので2個追加したい場合は、数量に14を入力します）
▼マイナス入力も可能です。

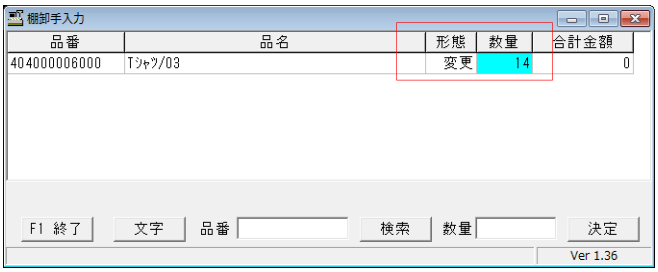


入力終了しましたら、キーボードで「Enter」ボタンを２回押して下さい。

⑤ 改行され、空白行が追加されたら、商品の修正/追加作業が完了になります。

引き続き訂正したい場合は④～の手順を繰り返して下さい。

終わりましたら「F1終了」を押してください。

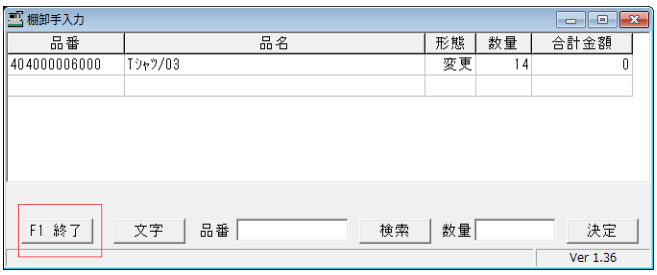

# 実棚確認（ハンディデータの確認）

ハンディで読取った実在庫の確認と、棚卸調整後にハンディで読取った実在庫と、棚卸し中に変動のあった在庫の確認ができます。

## 「ハンディで読取った実在庫」の確認

①「HT→実棚取込」
②「実棚確認」

ハンディターミナルで読取った在庫だけを表示します。

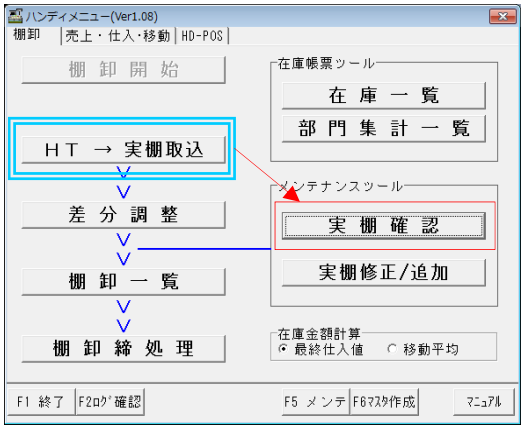

## 「ハンディで読取った実在庫」と「棚卸し中に変動のあった在庫」の確認

①「HT→実棚取込」
②「差分調整」
③「実棚確認」

ハンディターミナルで読取った在庫と、棚卸し中に、販売･仕入･移動等で変動があった商品の在庫数を表示します。

例）赤枠が在庫変動があった商品（処理の時系列順表示）

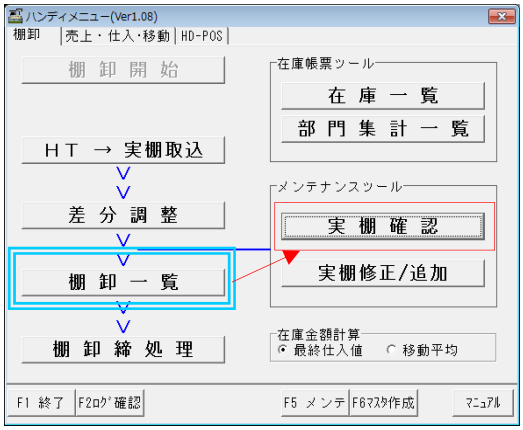


例）赤枠が在庫変動があった商品
（処理の時系列順表示）

上図「HT→実棚」直後の棚卸チェックリストから増加した項目

※ 票の右「金額」は、上段の「仕入値」「移動平均」「売値税抜」「売値税込」に準じます。

# ハンディメンテナンス（棚番運用時等）

データベースへ取り込んだ後で棚番（追加項目）毎に読み込みした商品を確認したり、商品コードや棚番（追加項目）で、範囲指定後にハンディデータを一括で削除することが可能です。棚卸する必要の無い棚を読み込んでしまったような場合に特定の棚の分を削除できます。

① ハンディメニューの「ハンディメンテナンス」を選択。

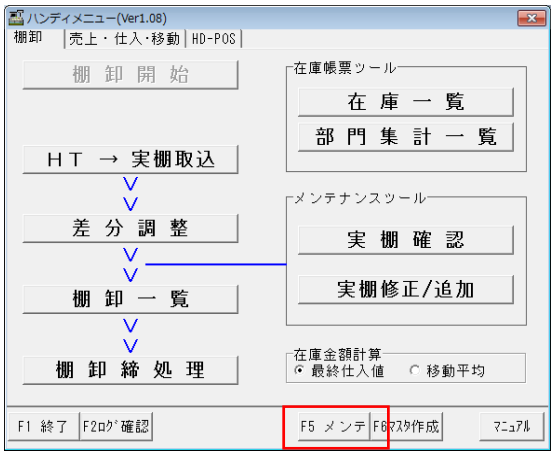


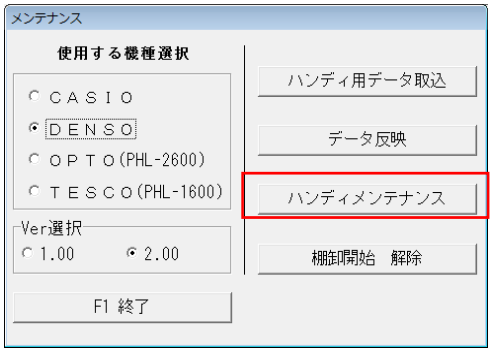


② ハンディメンテナンスが開きますので、
条件を指定して「F10 実行」を押します。

**[ソート指定]**
「商品コード」or「追加項目」を選択します。

**[範囲指定]**
「商品コードの範囲」or「追加項目の範囲」
条件を指定して「F10 実行」を押します。

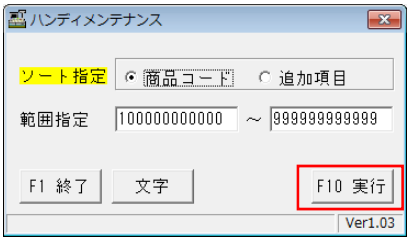


③ 画面に対象データが表示されます。

データ確認のみの場合は「F1終了」を押します。
内容を確認し削除する場合は「F10 削除」を押して下さい。

| 商品コード | 商品名 | JAN | 金額 | 数量 | 属性 | 日時分秒 |
|---|---|---|---|---|---|---|
| 403000001000 | ﾃﾞﾆﾑ/ｽﾄﾚｰﾄ | 4912345000187 | 0 | 5 | 3 | 20140605184744 |
| 403000002000 | ﾃﾞﾆﾑ/ﾙｰｽﾞ | 4912345000194 | 0 | 4 | 3 | 20140605184750 |
| 403000003000 | ﾃﾞﾆﾑ/ｽﾄｰﾝｳｫｯｼｭ | 4912345000217 | 0 | 7 | 3 | 20140605184754 |
| 404000001000 | BDｼｬﾂ/ｽﾄﾗｲﾌﾟ | 4912345000125 | 0 | 8 | 3 | 20140605184800 |
| 404000002000 | BDｼｬﾂ/ﾄﾞｯﾄ | 4912345000132 | 0 | 2 | 3 | 20140605184804 |
| 404000003000 | BDｼｬﾂ/ﾌﾟﾚｲﾝ | 4912345000231 | 0 | 10 | 3 | 20140605184807 |
| 404000004000 | Tｼｬﾂ/01 | 4912345000248 | 0 | 12 | 3 | 20140605184810 |
| 404000005000 | Tｼｬﾂ/02 | 4912345000255 | 0 | 8 | 3 | 20140605184813 |
| 404000006000 | Tｼｬﾂ/03 | 4912345000200 | 0 | 4 | 3 | 20140605184816 |

④ 確認画面が表示されますので「はい」を押すと表示されたデータが削除されます。

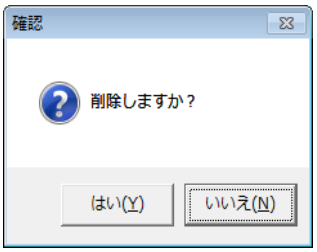


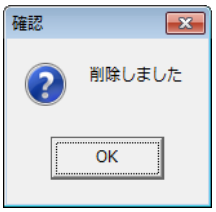


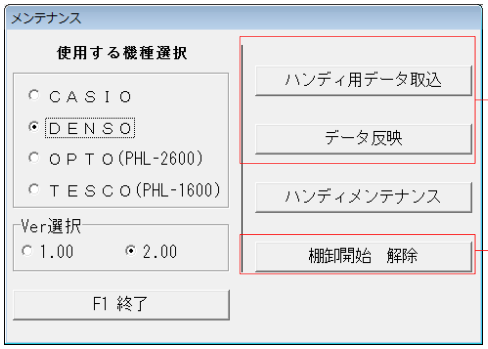


**[メンテナンスについて]**

→ 以前の棚卸や棚卸以外のデータの取込・反映

→ 主に、棚卸を途中で解除する場合や、誤って「棚卸開始」を押してしまった際の棚卸解除ボタン

# 帳票関連-①

在庫関連の各種帳票を出力する事ができます。

ハンディメニュー「在庫帳票ツール」から下記、
帳票の出力が可能です。

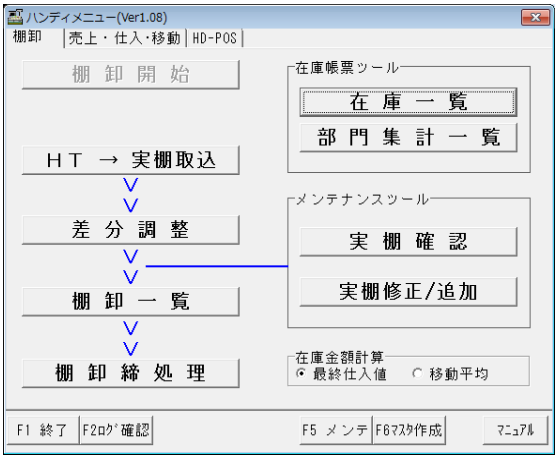


① 「在庫一覧」商品の在庫数、在庫金額を各条件指定をして帳票出力します。

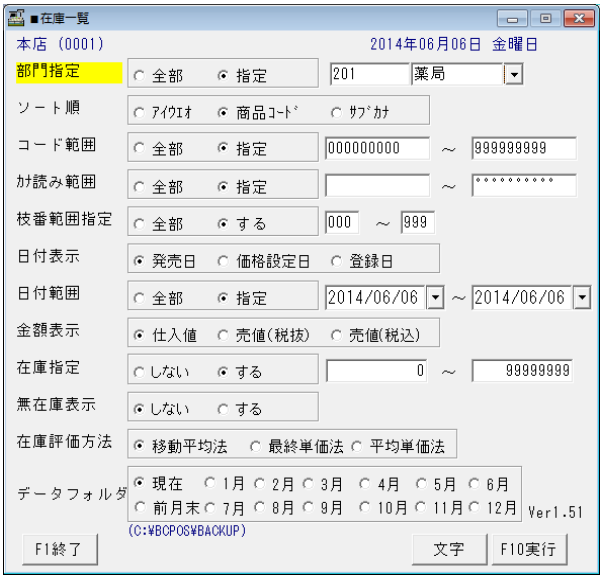


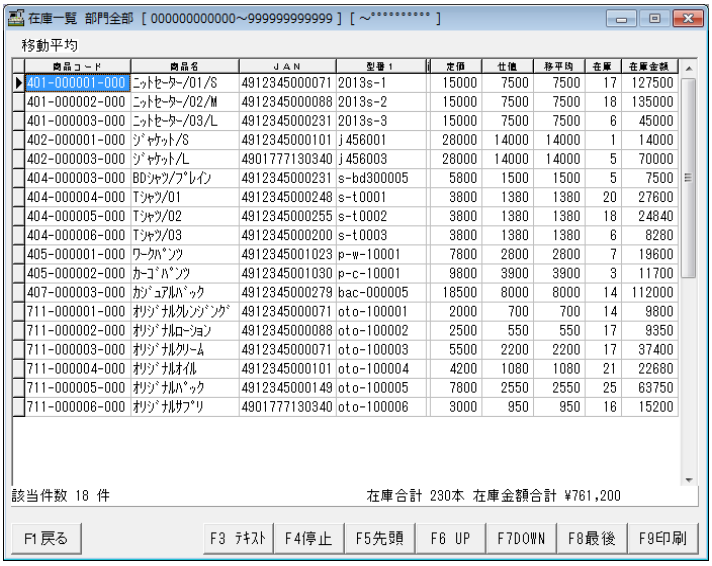


| 商品コード | 商品名 | JAN | 型番1 | 定価 | 仕値 | 移平均 | 在庫 | 在庫金額 |
|---|---|---|---|---|---|---|---|---|
| 401-000001-000 | ﾆｯﾄｾｰﾀｰ/01/S | 4912345000071 | 2013s-1 | 15000 | 7500 | 7500 | 17 | 127500 |
| 401-000002-000 | ﾆｯﾄｾｰﾀｰ/02/M | 4912345000088 | 2013s-2 | 15000 | 7500 | 7500 | 18 | 135000 |
| 401-000003-000 | ﾆｯﾄｾｰﾀｰ/03/L | 4912345000231 | 2013s-3 | 15000 | 7500 | 7500 | 6 | 45000 |
| 402-000001-000 | ｼﾞｬｹｯﾄ/S | 4912345000101 | j456001 | 28000 | 14000 | 14000 | 1 | 14000 |
| 402-000003-000 | ｼﾞｬｹｯﾄ/L | 4901777130340 | j456003 | 28000 | 14000 | 14000 | 5 | 70000 |
| 404-000003-000 | BDｼｬﾂ/ﾌﾟﾚｲﾝ | 4912345000231 | s-bd300005 | 5800 | 1500 | 1500 | 5 | 7500 |
| 404-000004-000 | Tｼｬﾂ/01 | 4912345000248 | s-t0001 | 3800 | 1380 | 1380 | 20 | 27600 |
| 404-000005-000 | Tｼｬﾂ/02 | 4912345000255 | s-t0002 | 3800 | 1380 | 1380 | 18 | 24840 |
| 404-000006-000 | Tｼｬﾂ/03 | 4912345000200 | s-t0003 | 3800 | 1380 | 1380 | 6 | 8280 |
| 405-000001-000 | ﾜｰｸﾊﾟﾝﾂ | 4912345001023 | p-w-10001 | 7800 | 2800 | 2800 | 7 | 19600 |
| 405-000002-000 | ｶｰｺﾞﾊﾟﾝﾂ | 4912345001030 | p-c-10001 | 9800 | 3900 | 3900 | 3 | 11700 |
| 407-000003-000 | ｶｼﾞｭｱﾙﾊﾞｯｸ | 4912345000279 | bac-000005 | 18500 | 8000 | 8000 | 14 | 112000 |
| 711-000001-000 | ｵﾘｼﾞﾅﾙｸﾚﾝｼﾞﾝｸﾞ | 4912345000071 | oto-100001 | 2000 | 700 | 700 | 14 | 9800 |
| 711-000002-000 | ｵﾘｼﾞﾅﾙﾛｰｼｮﾝ | 4912345000088 | oto-100002 | 2500 | 550 | 550 | 17 | 9350 |
| 711-000003-000 | ｵﾘｼﾞﾅﾙｸﾘｰﾑ | 4912345000071 | oto-100003 | 5500 | 2200 | 2200 | 17 | 37400 |
| 711-000004-000 | ｵﾘｼﾞﾅﾙｵｲﾙ | 4912345000101 | oto-100004 | 4200 | 1080 | 1080 | 21 | 22680 |
| 711-000005-000 | ｵﾘｼﾞﾅﾙﾊﾟｯｸ | 4912345000149 | oto-100005 | 7800 | 2550 | 2550 | 25 | 63750 |
| 711-000006-000 | ｵﾘｼﾞﾅﾙｻﾌﾞﾘ | 4901777130340 | oto-100006 | 3000 | 950 | 950 | 16 | 15200 |

② 「部門集計一覧」部門毎の在庫数、在庫金額を各条件指定して帳票出力します。

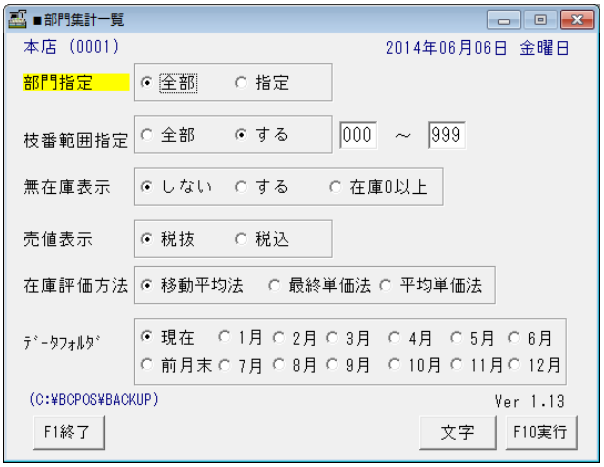


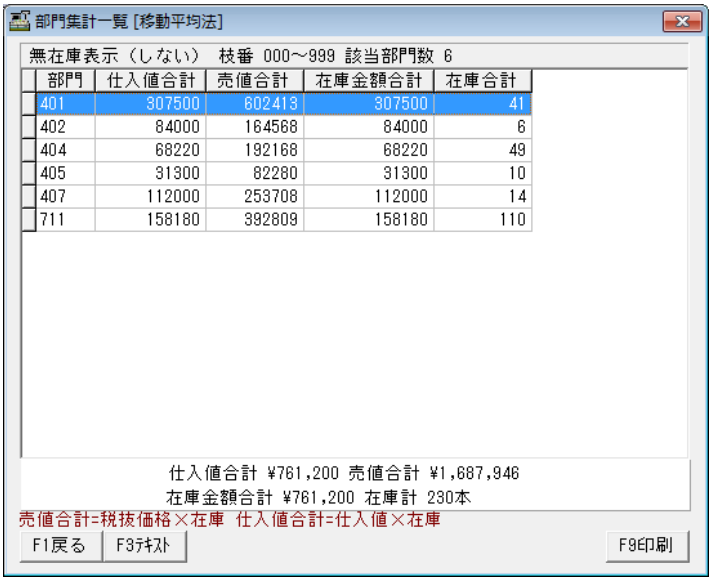


| 部門 | 仕入値合計 | 売値合計 | 在庫金額合計 | 在庫合計 |
|---|---|---|---|---|
| 401 | 307500 | 602413 | 307500 | 41 |
| 402 | 84000 | 164568 | 84000 | 6 |
| 404 | 68220 | 192168 | 68220 | 49 |
| 405 | 31300 | 82280 | 31300 | 10 |
| 407 | 112000 | 253708 | 112000 | 14 |
| 711 | 158180 | 392809 | 158180 | 110 |

# 帳票関連-②

在庫管理メニューからも各種帳票を出力する事ができます。

BCPOS「管理メニュー」>「在庫管理」から
下記、帳票の出力が可能です。

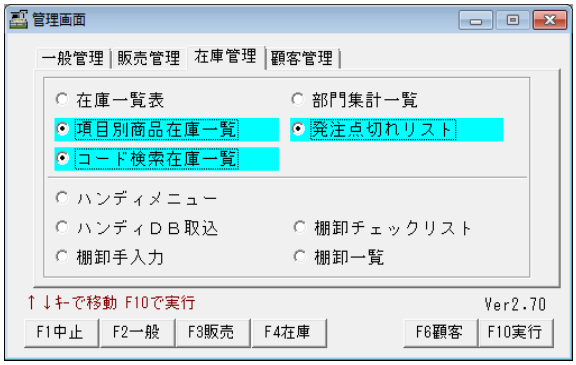


③「項目別在庫一覧」詳細な在庫一覧を見る為に、仕入先・メーカー・サブジャンルから在庫数を表示します。

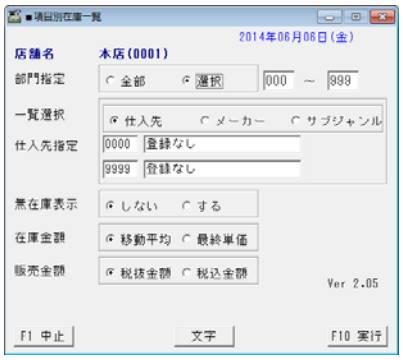


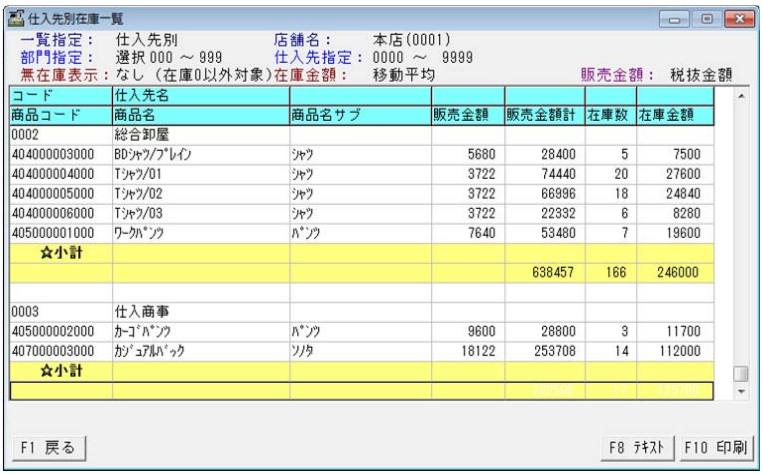


④「発注点切れリスト」登録した数量を割り込んだ、在庫数を一覧表示します。

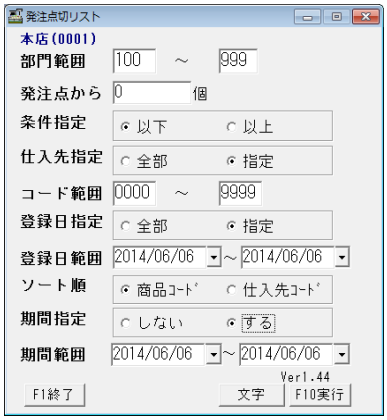

⑤「コード検索在庫一覧」各種コードから在庫数を一覧表示します。

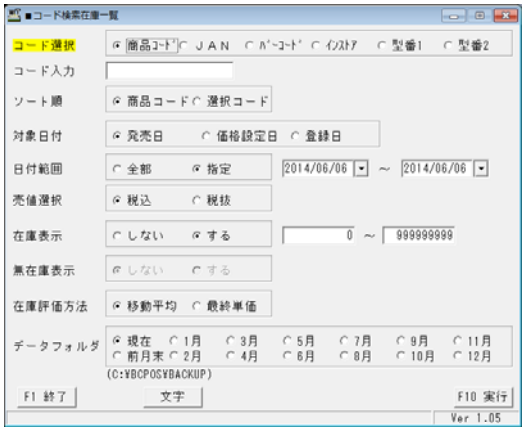


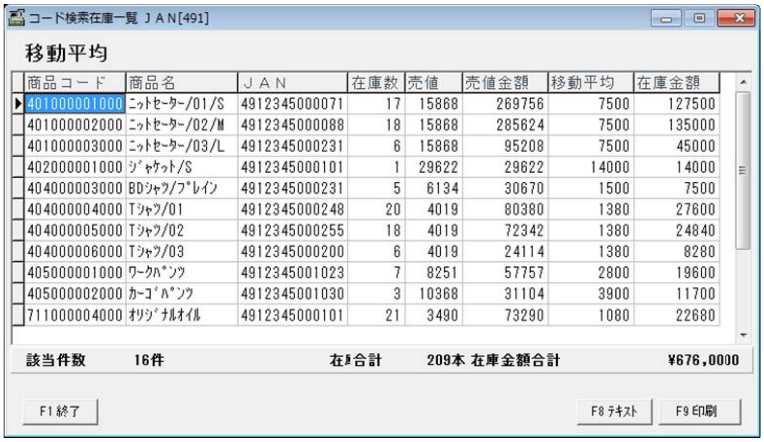

# サポート

## 電話サポート無料

ビジコムでは平日の10時から18時まで電話などによるサポートを受け付けています。**電話窓口によるサポートにおいては一切費用をいただいておりません。**当社の営業時間であればいつでも電話などでサポートさせていただいております。

インストールや操作方法などに関するお問合せ、ハンディターミナル使用上のトラブルなどを受け付けております。

## 株式会社ビジコム　カスタマーセンター

TEL　　0827-28-5130

営業時間　平日10：00～18：00
（土・日・祝および営業時間外のサポートはお受けできません）

E-Mail　　support@busicom.co.jp

CASIO DT-930 棚卸マニュアル（BCPOS）

**株式会社 ビジコム**
WEB：http://www.busicom.co.jp/
Mail ：info@busicom.co.jp

Copyright © 2014 ＢＵＳＩＣＯＭ All Rights Reserved